



**Sekolah Tinggi Ilmu Kesehatan
BINA HUSADA**

VISIONER-JUJUR-PEDULI-DISIPLIN

VISI : TERWUJUDNYA STIK BINA HUSADA YANG UNGGUL TAHUN 2040

PANDUAN PENDIDIKAN

**SEKOLAH TINGGI ILMU KESEHATAN
BINA HUSADA
PALEMBANG
2021**

KATA PENGANTAR

Dengan memanjatkan puji dan syukur kehadirat Tuhan Yang Maha Esa, maka telah dapat diterbitkan Buku Panduan Pendidikan Sekolah Tinggi Ilmu Kesehatan Bina Husada Tahun 2021/2022.

Buku Panduan Pendidikan ini disusun dengan tujuan agar dapat memberikan gambaran menyeluruh bagi mahasiswa dan dosen tentang Pendidikan di Sekolah Tinggi Ilmu Kesehatan Bina Husada, yang meliputi tujuan pendidikan, struktur kurikulum dan deskripsi matakuliah, serta proses pendidikan sampai penyelesaian Tugas Akhir.

Buku Panduan Pendidikan ini telah disusun sebaik-baiknya, namun demikian masih memiliki kekurangan sehingga perlu disempurnakan di masa datang. Tidak lupa kami sampaikan terimakasih sebesar-besarnya kepada semua pihak yang telah berkontribusi menyumbangkan tenaga dan pemikirannya dalam proses penyusunan buku panduan ini.

Demikianlah, teriring harapan semoga Buku Panduan Pendidikan Sekolah Tinggi Ilmu Kesehatan Bina Husada ini dapat digunakan sebaik mungkin dan bermanfaat adanya.

Palembang, 08 September 2021
Ketua,



Ersita, S.Kep, Ners, M.Kes
NIK. 08.26.03.84.102

DAFTAR ISI

HALAMAN JUDUL.....	i
KATA PENGANTAR.....	ii
DAFTAR ISI.....	iii
SURAT KEPUTUSAN.....	1
BAB I KETENTUAN UMUM.....	3
BAB II TUJUAN DAN MANFAAT.....	4
BAB III PENYELENGGARAAN SEMESTER ANTARA.....	5
1. Beban Studi dan Mata Kuliah.....	5
2. Peserta.....	5
3. Persyaratan.....	5
4. Pihak Terlibat dan Tugas.....	6
5. Pelaksanaan.....	6
BAB IV PENUTUP.....	10
REFERENSI.....	11



SEKOLAH TINGGI ILMU KESEHATAN BINA HUSADA

Jl. Syech Abdul Somad No. 28 Kel 22 Ilir
Palembang Sumatera Selatan 30131 Telepon : 0711- 357378
Website : <http://www.binahusada.ac.id>, email : info@binahusada.ac.id

KEPUTUSAN KETUA SEKOLAH TINGGI ILMU KESEHATAN BINA HUSADA NOMOR : 0883.1/STIK/BAAK/IX/2021

TENTANG PANDUAN PENDIDIKAN SEKOLAH TINGGI ILMU KESEHATAN BINA HUSADA TAHUN AKADEMIK 2021/2022

Ketua Sekolah Tinggi Ilmu Kesehatan Bina Husada

- Menimbang : 1. bahwa sesuai perkembangan bidang Ilmu Pengetahuan serta untuk kelancaran yang dapat dijadikan pedoman dalam proses belajar dan mengajar pada Sekolah Tinggi Ilmu Kesehatan (STIK) Bina Husada dipandang perlu menetapkan kembali Buku Panduan Pendidikan Tahun Akademik 2021/2022.
2. bahwa untuk keperluan pada butir 1 tersebut perlu ditetapkan dengan keputusan Ketua.
- Mengingat : 1. Undang-Undang Republik Indosesia Nomor 20 Tahun 2003 tentang Sistem Pendidikan Indonesia.
2. Undang-Undang Republik Indosesia Nomor 12 Tahun 2012 tentang Pendidikan Tinggi.
3. Peraturan Pemerintah RI Nomor 4 tahun 2014 tentang Penyelenggaraan Pendidikan Tinggi dan Pengelolaan Perguruan tinggi.
4. Surat Keputusan Menteri Pendidikan Nasional RI Nomor 112/D/O/2000, tanggal 26 Juli 2000, tentang Pendirian Sekolah Tinggi Ilmu Kesehatan Bina Husada di Palembang;

5. Statuta Sekolah Tinggi Ilmu Kesehatan Bina Husada Nomor. 055.1/KPTS/YBHS/2020, tanggal 07 Agustus 2020.
6. Surat Keputusan Ketua Sekolah Tinggi Ilmu Kesehatan Bina Husada Nomor. 0039.1/STIK/SK/Ket/I/2020 tanggal 15 Januari 2020 tentang Rencana Strategis (Renstra) Sekolah Tinggi Ilmu Kesehatan Bina Husada tahun 2020-2025.
- Mengingat 7. Surat Keputusan Pengurus Yayasan Bina Husada Sriwijaya Nomor. 005/KPTS/YBHS/2021 tentang Bagan Struktur Organisasi Sekolah Tinggi Ilmu Kesehatan Bina Husada.

MEMUTUSKAN

- Menetapkan : PANDUAN PENDIDIKAN SEKOLAH TINGGI ILMU KESEHATAN BINA HUSADA TAHUN AKADEMIK 2021/2022.
- Pertama : Buku Panduan Pendidikan Sekolah Tinggi Ilmu Kesehatan Bina Husada Tahun Akademik 2021/2022.
- Kedua : Buku Panduan Pendidikan sebagaimana tersebut pada bunyi penetapan Pertama berlaku untuk angkatan tahun 2021/2022.
- Kedua : Keputusan ini berlaku sejak tanggal ditetapkan.

Ditetapkan di : Palembang

Pada tanggal : 08 September 2021

Ketua,



Ersita, S.Kep, Ners, M.Kes

NIK. 08.26.03.84.102

BAB I

GAMBARAN UMUM

A. Latar Belakang

Berdirinya Sekolah Tinggi Ilmu Kesehatan (STIK) Bina Husada Palembang didasari oleh keinginan luhur, disertai dengan tekad yang suci untuk ikut serta memajukan dan mengembangkan pendidikan tinggi berdasarkan falsafah Pancasila dan Undang-Undang Dasar 1945 yang merupakan landasan utama dalam penyelenggaraan pendidikan setingkat perguruan tinggi, dalam upaya mencerdaskan kehidupan bangsa.

Perkembangan zaman mengharuskan STIK Bina Husada mengembangkan paradigma akademik baru dalam bentuk kebijakan akademik, mampu mengantisipasi perubahan global yang sedang terjadi. Berbagai pandangan, dasar berpikir, pembuatan keputusan dan upaya pengembangan secara sistematis perlu diperhatikan dalam merumuskan arah kebijakan akademik STIK Bina Husada.

Pengembangan pendidikan, penelitian dan pengabdian kepada masyarakat (tridharma perguruan tinggi) didasarkan atas telaah kritis (*critical appraisal*) atau bukti ilmiah (*evidence-based*) yang mengarah ke kompetensi dan dampak produk (*product's competency and outcome*). Penyelenggaraan dan pengembangan tridharma STIK Bina Husada mengacu pada Undang-Undang Republik Indonesia No. 20 tahun 2003 tentang Sistem Pendidikan Nasional, Undang-undang Republik Indonesia Nomor 14 Tahun 2005 tentang Guru dan Dosen.

STIK Bina Husada memandang penting untuk menyusun peraturan tentang arah penyelenggaraan kegiatan tridharma Perguruan Tinggi dalam bentuk Pedoman Pendidikan STIK Bina Husada yang memuat konsep dasar Sekolah Tinggi yang menyeluruh untuk mengelola dan mengembangkan sumber daya manusia yang berkualitas sesuai tugas dan kewajiban Sekolah Tinggi serta mampu menciptakan kecerdasan terintegrasi dan

komprehensif (*integrated and comprehensive intelligence*) dalam upaya perwujudan visi, misi, dan tujuan STIK Bina Husada.

BAB II

AKREDITASI, VISI, MISI, DAN TUJUAN

A. Akreditasi

Sekolah Tinggi Ilmu Kesehatan (STIK) Bina Husada Palembang telah terakreditasi Institusi berdasarkan Surat Keputusan BAN-PT No. 985/SK/BAN-PT/Akred/PT/XI/2020, tanggal 25 November 2020 dengan peringkat akreditasi Baik Sekali.

Saat ini STIK Bina Husada Palembang memiliki 5 (lima) Program Studi dan telah terakreditasi oleh LAM-PTKes (*Decree*) dengan hasil sebagai berikut:

1. Surat Keputusan LAM-PTKes (*Decree*) No. 0587/LAM-PTKes/Akr/Dip/IX/2017 tanggal 30 September 2017 tentang pemberian status terakreditasi B untuk Program Studi Kebidanan (PSKb).
2. Surat Keputusan LAM-PTKes (*Decree*) No. 0670/LAM-PTKes/Akr/Sar/X/2017 tanggal 28 Oktober 2017 tentang pemberian status terakreditasi B untuk Program Studi Sarjana Kesehatan Masyarakat (PSKM).
3. Surat Keputusan LAM-PTKes (*Decree*) No. 0237/LAM-PTKes/Akr/Sar/V/2019 tanggal 25 Mei 2019 tentang pemberian status terakreditasi B untuk Program Studi Sarjana Keperawatan (PSIK).
4. Surat Keputusan LAM-PTKes (*Decree*) No. 0238/LAM-PTKes/Akr/Pro/V/2019 tanggal 25 Mei 2019 tentang pemberian status terakreditasi B untuk Program Studi Profesi Ners (Profesi Ners).
5. Surat Keputusan LAM-PTKes (*Decree*) No. 0124/LAM-PTKes/Akr/Mag/II/2018 tanggal 24 Februari 2018 tentang pemberian status terakreditasi B untuk Program Studi Magister Kesehatan Masyarakat (PSMKM).

B. Visi, Misi, Tujuan, dan Sasaran Strategi STIK Bina Husada

1. Visi

Terwujudnya STIK Bina Husada yang Unggul Tahun 2040.

2. Misi

- 1) Mengembangkan kurikulum berdasarkan kebutuhan dunia kerja.
- 2) Meningkatkan penelitian, pengabdian kepada masyarakat, dan publikasi baik secara kuantitas dan kualitas.
- 3) Menyelenggarakan tata kelola pendidikan yang baik, efektif dan efisien.
- 4) Meningkatkan kualitas sumber daya manusia.
- 5) Menyediakan sarana dan prasarana berbasis digital.
- 6) Menjalinkan kerjasama dalam pengembangan Tridharma Perguruan Tinggi.
- 7) Menciptakan lulusan yang berkarakter, *entrepreneur*, dan menguasai digital.

3. Tujuan

- 1) Tersedianya kurikulum berbasis keterampilan sesuai dengan kebutuhan di dunia kerja.
- 2) Terselenggaranya proses belajar mengajar berbasis keterampilan sesuai dengan kebutuhan di dunia kerja.
- 3) Tersedianya dokumen persentase laporan penelitian sesuai dengan roadmap peneliti.
- 4) Tersedianya dokumen persentase laporan pengabdian kepada masyarakat sesuai dengan roadmap.
- 5) Tersedianya dokumen artikel penelitian dan pengabdian kepada masyarakat yang dipublikasikan pada jurnal nasional maupun internasional.
- 6) Terselenggaranya tata kelola pendidikan yang efektif dan efisien.

- 7) Tersedianya sumber daya manusia (dosen dan tendik) yang cukup jumlahnya dan kemampuannya berkembang.
- 8) Tersedianya sarana yang cukup dan prasarana berbasis digital.
- 9) Terjalannya kerjasama bidang Tridharma Perguruan Tinggi terhadap pihak terkait.
- 10) Terciptanya lulusan yang berkarakter, entrepreneur, dan menguasai digital.

4. Sasaran Strategi

1. Terpenuhinya capaian lulusan yang sesuai dengan kebutuhan dunia kerja.
2. Tercapainya capaian pembelajaran mata kuliah (CPMK) sesuai dengan capaian lulusan.
3. Terpilihnya metode, media, penilaian, dan bahan ajar.
4. Tersedianya rancangan penugasan mahasiswa.
5. Tersedianya bentuk dan indikator penilaian.
6. Kelengkapan dokumen laporan penelitian.
7. Kelengkapan dokumen laporan PkM.
8. Kelengkapan dokumen artikel penelitian dan pengabdian kepada masyarakat.
9. Visi, misi, tujuan, dan sasaran yang saling terkait.
10. Pengaturan tentang penetapan pimpinan jabatan organisasi.
11. Dosen dan tendik yang sesuai dengan persyaratan.
12. Terpenuhinya tenaga kependidikan sesuai standar.
13. Sarana pendidikan sesuai dengan standar.
14. Prasarana belajar berbasis digital.
15. MoU dan MoA
16. MoU untuk Tridharma Perguruan Tinggi.
17. MoU untuk penyediaan lapangan kerja.
18. Lulusan yang tepat waktu.

C. Visi Misi Program Studi

1. Program Studi Kebidanan (PSKb)

a) Visi

Terwujudnya Program Studi Kebidanan STIK Bina Husada yang unggul 2040.

b) Misi

1. Mengembangkan kurikulum berdasarkan kebutuhan dunia kerja.
2. Meningkatkan penelitian dan pengabdian kepada masyarakat dan publikasi baik secara kuantitas dan kualitas.
3. Menyelenggarakan tata kelola pendidikan kesehatan masyarakat yang baik, efektif dan efisien.
4. Meningkatkan kualitas sumber daya manusia
5. Meningkatkan sarana dan prasarana berbasis digital.
6. Menjalinkan kerjasama dalam pengembangan tridharma perguruan tinggi.
7. Menciptakan lulusan yang berkarakter, entrepreneur, dan menguasai digital.

2. Program Studi Kesehatan Masyarakat (PSKM)

a) Visi

Terwujudnya Program Studi Kesehatan Masyarakat yang unggul, di bidang manajemen kesehatan tahun 2040.

b) Misi

- 1) Menyelenggarakan pendidikan kesehatan masyarakat sesuai dengan kebutuhan masyarakat.
- 2) Meningkatkan penelitian dan pengabdian kepada masyarakat dan publikasi bidang manajemen kesehatan baik secara kuantitas dan kualitas untuk perkembangan ilmu kesehatan masyarakat.

- 3) Menyelenggarakan tata kelola pendidikan kesehatan masyarakat yang baik, efektif dan efisien.
- 4) Meningkatkan kualitas Sumber Daya Manusia (SDM) di bidang manajemen kesehatan
- 5) Meningkatkan sarana dan prasarana berbasis digital.
- 6) Menjalinkan kerjasama dalam pengembangan tridharma perguruan tinggi.
- 7) Menciptakan lulusan yang berkarakter, entrepreneur, dan menguasai digital dalam ilmu kesehatan masyarakat.

3. Program Studi Magister Kesehatan Masyarakat (PSMKM)

a) Visi

Terwujudnya PSMKM Sekolah Tinggi Ilmu Kesehatan Bina Husada Palembang yang unggul tahun 2040.

b) Misi

- 1) Memberikan pembelajaran dan pelatihan tentang iptek kesehatan masyarakat yang berdasarkan kompetensi dan problematika riil di masyarakat.
- 2) Melaksanakan penelitian untuk pengembangan ilmu kesehatan masyarakat.
- 3) Melaksanakan pengabdian masyarakat yang berbasis riset di bidang kesehatan masyarakat.
- 4) Membangun kemitraan baik domestik maupun luar negeri guna mencapai kompetensi lulusan.

4. Program Studi Keperawatan (PSKep) dan Profesi Ners

a) Visi

Terwujudnya Program Studi Keperawatan dan Ners STIK Bina Husada yang unggul tahun 2040.

b) Misi

- 1) Meningkatkan kompetensi *hardskill* dan *softskill* tenaga pendidik dan kependidikan.
- 2) Menyediakan sarana dan prasarana berbasis Informasi Teknologi (IT) untuk pengelolaan dan pelaksanaan Tridharma Perguruan Tinggi.
- 3) Menyiapkan kurikulum berbasis kompetensi keterampilan dan karakter.
- 4) Menciptakan budaya/lingkungan untuk penerapan pendidikan berkarakter dan entrepreneur.
- 5) Menyelenggarakan proses belajar mengajar (PBM) yang tepat untuk mencapai kompetensi keterampilan.
- 6) Meningkatkan kerjasama/kemitraan untuk penyelenggaraan Tridharma PT.

BAGIAN 3 STRUKTUR ORGANISASI SEKOLAH TINGGI ILMU KESEHATAN BINA HUSADA

A. Struktur Organisasi

Guna memperlancar proses dan regulasi pembelajaran, STIK Bina Husada menyiapkan tenaga administrasi dan tenaga penunjang, baik yang dimiliki oleh program studi maupun ditingkat lembaga (*common use*). Masing-masing bagian organisasi diisi dengan personalia yang memenuhi kualifikasi dan persyaratan tertentu, dengan fungsi, wewenang dan tugas pokok yang jelas dan sesuai dengan bidang tugasnya. Berikut bagan struktur organisasi STIK Bina Husada tahun 2021.

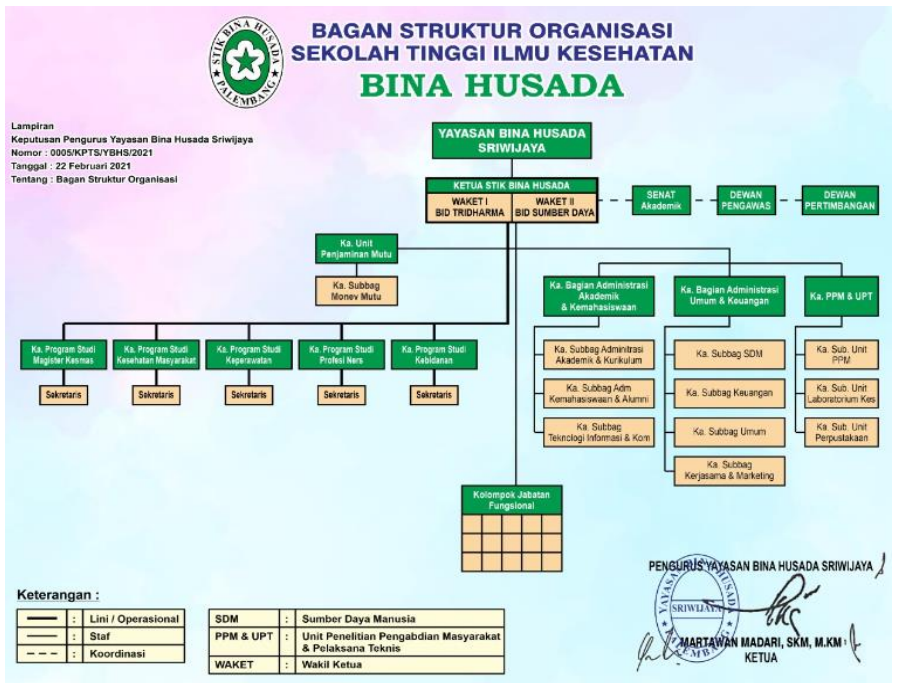

Gambar 1.
Bagan Struktur Organaisasi STIK Bina Husada Tahun 2021

Daftar nama-nama Pimpinan dan Ketua Program Studi di lingkungan STIK Bina Husada.

1. Ketua STIK Bina Husada : Ersita, S.Kep., Ners., M.Kes
2. Wakil Ketua 1 : Helen Evelina Siringoringo, SST., M.Keb
(Bidang Tridharma)
3. Wakil Ketua 2 : Sofa Herman, SE., M.Kes
(Bidang Sumber Daya)
4. Ketua PSMKM : Dr. Ali Harokan, S.Kep., Ner.s, M.Kes
5. Ketua PSKM : Dian Eka Anggreny, SKM., M.Kes
6. Ketua PSKb : Tri Sartika, SST., M.Kes
7. Ketua PSKep : Kardewi, S.Kep., Ners., M.Kes
8. Ketua PS Ners : Plt. Kardewi, S.Kep., Ners., M.Kes

Daftar nama-nama Ka. Unit Penunjang penyelenggaraan program studi di lingkungan STIK Bina Husada.

1. Unit Penjaminan Mutu (UPM) : Sutri Sari Sabrina Nainggolan,
S.Kep., Ns., M.Kes., M.Kep
2. Bagian Administrasi Akademik dan Kemahasiswaan (BAAK) : Puji Astuti, S.Pd.I., M.Pd
3. Admintrsai Umum dan Keuanagan (BAU) : Bibin Andrianto, SE
4. Unit Penelitian Pengabdian Masyarakat dan Pelaksanaan Teknis (PPM-UPT) : Yusnilasari, SKM., M.Kes

BAGIAN 4

PROGRAM PENDIDIKAN

A. Jenis Pendidikan

STIK Bina Husada saat ini menyelenggarakan 3 (tiga) jenis pendidikan, yaitu:

1. Pendidikan vokasi (DIII Kebidanan)
 - a) Program Studi Kebidanan
2. Pendidikan akademik (Sarjana dan Magister)
 - a) Pendidikan sarjana
 - 1) Program Studi Kesehatan Masyarakat
 - 2) Program Studi Keperawatan
 - b) Pendidikan magister
 - 1) Magister Kesehatan Masyarakat
3. Pendidikan Profesi

Sejak tahun 2008 STIK Bina Husada menyelenggarakan program Pendidikan Profesi Ners. Program Pendidikan Profesi Ners adalah program pendidikan Profesional yang ditempuh selama 10 (sepuluh) semester setelah menyelesaikan pendidikan Sarjana Keperawatan sesuai Kerangka Kualifikasi KKNi pada level 7 yang berhak menyanggah Gelar Ners.

B. Sistem Penyelenggaraan Pendidikan

Penyelenggaraan pendidikan di STIK Bina Husada menggunakan Sistem Kredit Semester (SKS)

1. Pengertian dan Karakteristik Sistem Kredit Semester
 - a) Pengertian Sistem Kredit Semester

Sistem kredit adalah suatu cara penyelenggaraan program pendidikan tinggi yang menggunakan satuan kredit semester

(sks) sebagai cara menyatakan beban studi mahasiswa, beban tugas tenaga pengajar, dan beban penyelenggaraan program. Adapun yang dimaksud dengan satuan kredit semester (sks) adalah satuan yang digunakan untuk menyatakan besarnya beban mahasiswa, besarnya pengakuan atas keberhasilan usaha mahasiswa, besarnya pengakuan atas keberhasilan kumulatif bagi suatu program tertentu, serta besarnya usaha untuk menyelenggarakan pendidikan bagi perguruan tinggi dan khususnya bagi tenaga pengajar. Pengertian semester adalah satuan waktu terkecil untuk menyatakan lamanya suatu program pendidikan dalam suatu jenjang pendidikan. Satu semester setara dengan kegiatan belajar sekitar 16 (enam belas) minggu kerja, dan diakhiri oleh ujian akhir semester.

b) Karakteristik Sistem Kredit Semester

Sistem Kredit Semester mempunyai karakteristik sebagai berikut:

- 1) Masing-masing mata kuliah diberi harga yang dinamakan dengan Nilai Kredit.
- 2) Besarnya Nilai Kredit antar mata kuliah tidak perlu sama
- 3) Besarnya Nilai Kredit untuk masing-masing mata kuliah ditentukan dengan berdasar kepada besarnya usaha untuk menyelesaikan tugas-tugas yang dinyatakan dalam program perkuliahan, praktikum, kerja lapangan maupun tugas lainnya.

2. Manfaat Sistem Kredit Semester

Penerapan Sistem Kredit Semester dimaksudkan agar perguruan tinggi dapat lebih memenuhi tuntutan pembangunan, karena di dalamnya dimungkinkan penyajian program pendidikan yang bervariasi dan luwes (fleksibel), sehingga memberikan kemungkinan yang lebih luas kepada mahasiswa untuk memilih program menuju ke jenjang profesi tertentu.

Secara khusus, manfaat penerapan Sistem Kredit Semester adalah sebagai berikut:

- a) Memberikan kesempatan kepada para mahasiswa yang cakap dan giat belajar agar dapat menyelesaikan studi dalam batas waktu sesingkat-singkatnya.
- b) Memberikan kesempatan kepada para mahasiswa agar dapat mengambil mata kuliah-mata kuliah sesuai dengan minat, bakat dan kemampuannya.
- c) Mempermudah penyesuaian kurikulum dari waktu ke waktu sesuai dengan perkembangan ilmu pengetahuan dan teknologi yang sangat pesat sekarang ini.
- d) Memberikan kemungkinan agar sistem evaluasi kemajuan belajar mahasiswa dapat diselenggarakan dengan sebaik-baiknya.
- e) Memungkinkan pengalihan (*transfer*) kredit antar program studi dalam suatu perguruan tinggi.
- f) Memungkinkan perpindahan mahasiswa dari perguruan tinggi yang lain, atau dari satu bagian ke bagian yang lain dalam suatu perguruan tinggi tertentu.

3. Nilai Kredit dan Beban Studi

a) Nilai Kredit

Nilai kredit adalah satuan nilai yang dinyatakan dalam satuan kredit semester (*sks*) untuk menyatakan beban mahasiswa, pengakuan atas keberhasilan usaha mahasiswa, pengakuan atas keberhasilan usaha secara kumulatif bagi suatu program dan besarnya usaha penyelenggaraan bagi pendidikan tinggi

b) Beban Studi

Beban studi adalah jumlah *sks* yang ditempuh mahasiswa pada setiap semester ataupun jumlah *sks* yang harus diselesaikan secara kumulatif untuk menyelesaikan suatu program studi. Rincian beban studi setiap satu minggu dalam satu semester berdasarkan Permenristekdikti Nomor 44 tahun 2015 adalah sebagai berikut:

- 1) Untuk Mahasiswa
 - (1) 50 menit acara tatap muka terjadwal dengan tenaga pengajar
 - (2) 60 menit acara kegiatan akademik terstruktur tidak terjadwal
 - (3) 60 menit acara kegiatan akademik mandiri
- 2) Untuk Tenaga Pengajar
 - (a) 50 menit acara tatap muka terjadwal dengan mahasiswa
 - (b) 60 menit acara perencanaan dan evaluasi kegiatan akademik terstruktur tidak terjadwal
 - (c) 60 menit pengembangan materi kuliah
- 3) Untuk Praktikum/ Laboratorium/ Magang/ Wirausaha, dan/ atau Pengabdian kepada Masyarakat.

Nilai satu sks adalah beban tugas sebanyak 170 (seratus tujuh puluh) menit per minggu persemester.

4. Administrasi Sistem Kredit Semester

- a) Pengelolaan Sistem Kredit Semester dikoordinasikan oleh Bagian Administrasi Akademik dan Kemahasiswaan yang meliputi misalnya: Kalender Akademik, Jadwal Kuliah, Jadwal Konsultasi, Kartu Rencana Studi (KRS), Kartu Perubahan Rencana Studi (KPRS), Kartu Hasil Studi (KHS), Transkrip Akademik, Legalisasi, Jadwal dan Pengumuman Ujian, dan lain sebagainya.
- b) Pengisian KRS dan atau KPRS harus memperhatikan:
 - 1) Jadwal konsultasi
 - 2) Jadwal kuliah
 - 3) Indeks prestasi
 - 4) Mata kuliah prasyarat atau bersyarat
 - 5) Saran dan petunjuk tim dosen bimbingan dan penyuluhan

- c) Pengisian KRS dilakukan berdasarkan mata kuliah pada semester yang bersangkutan sesuai dengan ketentuan berdasarkan indeks prestasi (IP).
 - d) Bagi mahasiswa pindahan/alih jenjang harus memperhatikan daftar konversi/akreditasi mata kuliah dan akan ditetapkan tersendiri oleh Ketua atas pertimbangan ketua program studi yang bersangkutan.
 - e) KHS memuat:
 - 1) Nilai mata kuliah yang diprogram semester berjalan
 - 2) Indeks prestasi semester berjalan
 - 3) Indeks Prestasi Kumulatif (IPK)
 - 4) sks kumulatif
 - 5) sks maksimum yang dapat diprogramkan pada semester berikutnya
- Transkrip nilai hanya dapat diberikan kepada mahasiswa/alumni STIK Bina Husada dan atau atas dasar permintaan tertulis mahasiswa yang bersangkutan.

C. Kurikulum Pendidikan

1. Umum

Kurikulum merupakan komponen strategis dalam proses belajar mengajar serta sangat berpengaruh terhadap arah dan hasil (*outcome*) suatu proses pendidikan. Kurikulum pendidikan secara umum dimanifestasikan dalam bentuk susunan mata kuliah yang diajarkan pada suatu program pendidikan tertentu. Susunan mata kuliah tersebut sangat beragam sehingga penyelenggaraannya perlu diatur sedemikian rupa agar penyelenggaraan proses belajar mengajar memenuhi tuntutan efisiensi dan efektivitas. Kurikulum pendidikan STIK Bina Husada mengacu pada:

- 1) UU RI No 12 tahun 2012 tentang pendidikan tinggi;
- 2) Peraturan Presiden Republik Indonesia Nomor 8 Tahun 2012, tentang Kerangka Kualifikasi Nasional Indonesia (KKNI);
- 3) Peraturan Menteri Pendidikan dan Kebudayaan Republik Indonesia Nomor 73 Tahun 2013, tentang Penerapan KKNI Bidang Perguruan Tinggi;
- 4) Panduan Penyusunan Kurikulum Pendidikan Tinggi di Era Industri 4.0 untuk Mendukung Merdeka belajar - Kampus Merdeka. Direktorat Jenderal Pendidikan Tinggi Kementerian Pendidikan dan Kebudayaan tahun 2020;
- 5) Merdeka Belajar-Kampus Merdeka Peraturan Menteri Riset, Teknologi, dan Pendidikan Tinggi Republik Indonesia Nomor 62 Tahun 2016 tentang Sistem Penjaminan Mutu Pendidikan Tinggi;
- 6) Peraturan Menteri Riset, Teknologi, dan Pendidikan Tinggi Nomor 59 tahun 2018, tentang Ijazah, Sertifikat Kompetensi, Sertifikat Profesi, Gelar dan Tata Cara Penulisan Gelar di Perguruan Tinggi;
- 7) Peraturan Menteri Pendidikan dan Kebudayaan No. 3 tahun 2020, tentang Standar Nasional Pendidikan Tinggi;
- 8) Peraturan Menteri Pendidikan dan Kebudayaan No. 5 tahun 2020, tentang Akreditasi Program Studi dan Perguruan Tinggi;
- 9) Pengembangan kurikulum Pendidikan Diploma III Kebidanan (Workshop AIPKIND tahun 2018).
- 10) Berita Acara Penetapan Pemberlakuan Kurikulum Standar Program Studi Sarjana Kesehatan Masyarakat Indonesia Tanggal 27 Oktober 2014 pada Acara Rapat Kerja Tahunan AIPTKMI IX di Padang Sumatera Barat.

2. Sebaran Mata Kuliah Per-Program Studi

1) Program Studi Kesehatan Masyarakat (PSKM)

Pendidikan Program Studi Kesehatan Masyarakat (PSKM) STIK Bina Husada Palembang di selenggarakan dengan beban 145 SKS dengan beban belajar mahasiswa adalah 6 jam perhari (35 jam/minggu setara dengan 21 SKS/semester) dan ditempuh dalam masa studi 8 semester dan maksimal 16 semester.

Mata Kuliah wajib Nasional : 84 SKS

Mata Kuliah STIK Bina Husada : 10 SKS

Mata kuliah program studi : 31 SKS

Mata kuliah prminatan : 20 SKS

Total SKS : 145 SKS

Kelas Reguler A (Reg A)

SEMESTER I			
No	KODE	MATA KULIAH	SKS
1	KEM 101.P	Biomedik 1	2
2	KEM 6102	Komunikasi Kesehatan	2
3	STIK 9004	Antropologi dan Sosiologi Kesehatan	3
4	STIK 9006	Bahasa Indonesia	2
5	STIK 9007	Bahasa Inggris	2
6	STIK 9011	Kewarganegaraan	2
7	STIK 9014	Pancasila	2
8	STIK 9015	Pendidikan Karakter	3
9	STIK 9018	Psikologi	2
Total SKS			20

SEMESTER II			
No	KODE	MATA KULIAH	SKS
1	KEM 6202	Dasar Epidemiologi	2
2	KEM 6203	Dasar Ilmu Gizi Kesehatan Masyarakat	2
3	KEM 6204	Dasar Ilmu Kesehatan Masyarakat	2
4	KEM 6201.P	Biomedik II	2
5	KEM 6205	Dasar Keselamatan dan Kesehatan Kerja	2
6	KEM 6206	Dasar Kesehatan Lingkungan	2
7	KEM 6209	Dasar Kesehatan Reproduksi dan KIA	2
8	KEM 6207	Dasar Administrasi dan Kebijakan Kesehatan	2
9	KEM 9001	Pendidikan Agama	2
10	KEM 6208	Bahasa Inggris Kesehatan Masyarakat	2
Total SKS			20

SEMESTER III			
No	KODE	MATA KULIAH	SKS
1	KEM 6309	Dasar Kependudukan dan KB	2
2	KEM 6304	Dasar Promosi Kesehatan	2
3	KEM 6305	Biostatistik Deskriptif	2
4	KEM 6301.P	Biomedik III	2
5	KEM 6302	Epidemiologi Penyakit Menular	2
6	KEM 6310	Kepemimpinan dan Berfikir Sistem Kesehatan Masyarakat	2
7	KEM 6307	Perencanaan dan Evaluasi Kesehatan	2
8	KEM 6320	Teknologi Informasi	2
	KEM 6304	Administrasi Kesehatan Masyarakat	2
9	KEM 6308	Sistem Pelayanan Kesehatan	2
Total SKS			20

SEMESTER IV			
No	KODE	MATA KULIAH	SKS
1	KEM 6405	Biostatistik Inferensial	2
2	KEM 6401	Dasar Ekonomi Kesehatan	2
3	KEM 6402	Epidemiologi PTM	2
4	KEM 9010	Etika dan Hukum Kesehatan	2
5	KEM 6407.P	Praktik Belajar Lapangan (PBL) I	2
6	KEM 6404	Promosi Kesehatan	2
7	KEM 9019	Sistem Informasi Kesehatan	2
8	KEM 9016	Pengantar Kewirausahaan	3
9	KEM 6403	Dinamika Kelompok	2
10	KEM 6406	Epidemiologi Kesehatan Lingkungan	2
Total SKS			21

SEMESTER V			
No	KODE	MATA KULIAH	SKS
1	KEM 6501	Analisis Kualitas Lingkungan	2
2	KEM 6505	Manajemen Data Kesehatan	2
3	KEM 6504	Pengorganisasian dan Pengembangan Masyarakat (PPM)	2
4	KEM 6503	Pembiayaan dan Penganggaran Kesehatan	2
5	KEM 6507.P	Praktik Belajar Lapangan (PBL) II	2
6	KEM 6502.P	Surveilans Kesehatan Masyarakat	3
7	KEM 6505	Statistik Non Parametrik	2
8	KEM 6508	Kesling Tempat-tempat Umum dan Tempat Pengolahan Makanan	2
9	KEM 6509	Penyakit Akibat Kerja	2
Total SKS			19

SEMESTER VI			
No	KODE	MATA KULIAH	SKS
1	KEM 6601	Manajemen Bencana	2
2	KEM 6603	Metodologi Penelitian Kualitatif	2
3	KEM 6602	Metodologi Penelitian Kuantitatif	2
4	KEM 6607.P	Praktik Belajar Lapangan (PBL) III	2
5	KEM 6604	Sistem Informasi Geografi	2
6	KEM 6606	Rencana Strategis	3
7	KEM 6605	Pengobatan Tradisional	2
8	KEM 6610	Kesehatan Lingkungan Tempat Kerja & Industri	2
9	KEM 6609	Manajemen Risiko K3	2
10	KEM 6608	Investigasi Wabah	2
Total SKS			21

SEMESTER VII			
No	KODE	MATA KULIAH	SKS
1	STIK 9017	Penulisan Ilmiah	2
2	KEM 6703	Penjaminan Mutu	2
3	KEM 6702	Penelitian terapan	2
4	KEM 6704	Toksikologi Lingkungan dan Industri	2
5	KEM 6705	Kesehatan Lingkungan Pemukiman	2
6	KEM 6707.P	Magang	4
7	KEM 6706	Pencegahan dan Penanggulangan Penyakit Epidemik dan Pandemi	2
8	KEM 6709	Manajemen Kesehatan Terpadu Puskesmas	2
9	KEM 6708	Manajemen Sumber Daya di bidang kesehatan	2
Total SKS			20

SEMESTER VIII			
No	KODE	MATA KULIAH	SKS
1	KEM 6801	Skripsi	4
Total SKS			4

Kelas Alih Jenjang (Reguler B) PSKM

SEMESTER V			
No	KODE	MATA KULIAH	SKS
1	KEM 6501	Analisis Kualitas Lingkungan	2
2	KEM 6401	Dasar Ekonomi Kesehatan	2
3	KEM 6302	Epidemiologi Penyakit Menular	2
4	KEM 6402	Epidemiologi PTM	2
5	KEM 9010	Etika dan Hukum Kesehatan	2
6	KEM 6601	Manajemen Bencana	2
7	KEM 6305	Biostatistik Deskriptif	2
8	KEM 9019	Sistem Informasi Kesehatan	2
9	KEM 6405	Biostatistik Inferensial	2
10	KEM 6702	Penelitian terapan	2
11	KEM 6508	Kesling Tempat-tempat Umum dan Tempat Pengolahan Makanan	2
12	KEM 6509	Penyakit Akibat Kerja	2
Total SKS			24

SEMESTER VI			
No	KODE	MATA KULIAH	SKS
1	KEM 6505	Manajemen Data Kesehatan	2
2	KEM 6310	Kepemimpinan dan Berfikir Sistem Kesehatan Masyarakat	2
3	KEM 6603	Metodologi Penelitian Kualitatif	2
4	KEM 6602	Metodologi Penelitian Kuantitatif	2
5	STIK 9015	Pendidikan Karakter	3
6	KEM 6320	Teknologi Informasi	2
7	KEM 6606	Rencana Strategis	3
8	KEM 6610	Kesehatan Lingkungan Tempat Kerja & Industri	2
9	KEM 6609	Manajemen Risiko K3	2
10	KEM 6608	Investigasi Wabah	2
11	KEM 6307	Perencanaan dan Evaluasi Kesehatan	2
Total SKS			24

SEMESTER VII			
No	KODE	MATA KULIAH	SKS
1	KEM 6208	Bahasa Inggris Kesehatan Masyarakat	2
2	STIK 9017	Penulisan Ilmiah	2
3	KEM 9016	Pengantar Kewirausahaan	3
4	KEM 6709	Manajemen Kesehatan Terpadu Puskesmas	2
5	KEM 6605	Pengobatan Tradisional	2
6	KEM 6703	Penjaminan Mutu	2
7	KEM 6505	Statistik Parametrik dan Non Parametrik	2
8	KEM 6707.P	Magang	4
9	KEM 6706	Pencegahan dan Penanggulangan Penyakit Epidemik dan Pandemi	2
10	KEM 6708	Manajemen Sumber Daya di bidang kesehatan	2
Total SKS			23

SEMESTER VIII			
No	KODE	MATA KULIAH	SKS
1	KEM 6801	Skripsi	4
Total SKS			4

2) Program Studi Magister Kesehatan Masyarakat (PSMKM)

Pendidikan Program Studi Magister Kesehatan Masyarakat (PSMKM) STIK Bina Husada Palembang di selenggarakan dengan beban 52 SKS dengan beban belajar mahasiswa adalah 6 jam perhari (35 jam/minggu setara dengan 12 SKS/semester) dan ditempuh dalam masa studi 4 semester dan maksimal 8 semester.

Mata Kuliah wajib Nasional : 20 SKS

Mata Kuliah STIK Bina Husada : 6 SKS

Mata kuliah program studi : 26 SKS

Total SKS : 52 SKS

SEMESTER I			
No	KODE	MATA KULIAH	SKS
1	IKM 8101	Epidemiologi	2
2	IKM 8102	Kesehatan Global	2
3	IKM 8103	Ilmu Sosial dan Ilmu Perilaku	2
4	IKM 8104	Kepemimpinan dan Berfikir Sistem Kesehatan Masyarakat	2
5	IKM 8105	Kesehatan Lingkungan	2
6	IKM 8106	Administrasi Dan Kebijakan Kesehatan	2
7	IKM 8201	Rencana Strategis	3
8	STIK 9009	Biostatistik	2
9	STIK 9013	Metodologi Penelitian	2
Total SKS			19

SEMESTER II			
No	KODE	MATA KULIAH	SKS
1	IKM 8202	Manajemen Data	2
2	IKM 8203	Penelitian Terapan	2
3	IKM 8204	Sistem Manajemen Keselamatan dan Kesehatan Kerja	2
4	IKM 8205	Pencemaran Lingkungan	2
5	IKM 8206	Toksikologi Lingkungan dan Industri	2
6	IKM 8207	Pencegahan dan Penanggulangan Penyakit Epidemik dan Pandemi	2
7	STIK 9015	Pendidikan Karakter	3
8	STIK 9016	Pengantar Kewirausahaan	3
Total SKS			18

SEMESTER III			
No	KODE	MATAKULIAH	SKS
1	IKM 8301	Administrasi Rumah Sakit dan Puskesmas	2
2	IKM 8302	Kependudukan, Keluarga Berencana dan Kesehatan Reproduksi	2
3	IKM 8303	Promosi Kesehatan di Institusi	2
4	IKM 8304	Penulisan Ilmiah	2
5	IKM 305.P	Magang	3
Total SKS			11

SEMESTER IV			
No	KODE	MATA KULIAH	SKS
1	KMW 0114	Tesis	4
Total SKS			4

3) Program Studi Kebidanan (PSKb)

Pendidikan Program Studi Kebidanan STIK Bina Husada Palembang di selenggarakan dengan beban 120 SKS dengan beban belajar mahasiswa adalah sampai 9 jam perhari (54 jam/minggu setara dengan 20 SKS/semester) dan ditempuh dalam masa studi minimal 6 semester dan maksimal 10 Semester.

Mata Kuliah Wajib	: 8 SKS
Mata Kuliah Program Studi	: 97 SKS
Mata Kuliah Penciri program studi	: 15 SKS
Total SKS	: 120 SKS

SEMESTER I			
No	KODE	MATA KULIAH	SKS
1	KEB5101P	Keterampilan Dasar Praktik Kebidanan	3
2	KEB5102	Konsep Kebidanan	3
3	STIK003	Anatomi, fisiologi dan patofisiologi	4
4	STIK9001	Agama	2
5	STIK9005	Antropologi dan Sosiologi Kesehatan	2
6	STIK9007	Bahasa Inggris 1	2
7	STIK9014	Pancasila	2
8	STIK9015	Pendidikan Karakter	3
9	STIK9020	Teknologi Informasi	2
Total SKS			23

SEMESTER II			
No	KODE	MATA KULIAH	SKS
1	KEB5203	Dokumentasi Kebidanan	2
2	KEB5205TP	Keterampilan Klinik Praktik Kebidanan	4
3	KEB5206TP	Komunikasi dalam Praktik kebidanan	3
4	KEB5415TP	Kesehatan Perempuan dan Perencanaan Keluarga	4
5	STIK9006	Bahasa Indonesia	2
6	STIK9008	Bahasa Inggris II	2
7	STIK9010	Etika dan Hukum Kesehatan	2
8	STIK9011	Kewarganegaraan	2
Total SKS			21

SEMESTER III			
No	KODE	MATA KULIAH	SKS
1	KEB5204TP	Farmakologi	2
2	KEB5207K	Praktik Klinik Keterampilan Dasar Kebidanan	4
3	KEB5308TP	Asuhan Kebidanan Kehamilan	5
4	KEB5309TP	Asuhan Kebidanan Persalinan dan BBL	5
5	KEB5310TP	Asuhan Kebidanan Pascalin dan Menyusui	3
6	KEB5311TP	Gizi dalam Kesehatan Reproduksi	2
Total SKS			21

SEMESTER IV			
No	KODE	MATA KULIAH	SKS
1	KEB5413TP	Asuhan Kebidanan Neonatus, Bayi, dan Balita	4
2	KEB5414TP	Kebidanan Komunitas	4
3	KEB5517TP	Gawat Darurat Maternal Neonatal	3
4	KEB5519P	Kesehatan Reproduksi Wanita	2
5	STIK9016	Pengantar Kewirausahaan	3
6	STIK9017	Penulisan Ilmiah	2
7	STIK9018	Psikologi	2
Total SKS			20

SEMESTER V			
No	KODE	MATA KULIAH	SKS
1	KEB5312K	Praktik Klinik Kebidanan I	8
2	KEB5416K	Praktik Kebidanan Komunitas	4
3	KEB5518K	Praktik Klinik Kebidanan II	12
Total SKS			24

SEMESTER VI			
No	KODE	MATA KULIAH	SKS
1	KEB5620K	Laporan Tugas Akhir	3
2	KEB5621K	Praktik Klinik Kebidanan III	8
Total SKS			11

4) Program Studi Keperawatan (PSKep) dan Program Studi Profesi Ners

Penyelenggaraan Program Studi Sarjana Keperawatan dan Program Studi Profesi Ners di STIK Bina Husada dalam rangka menjamin kualitas lulusan yang memenuhi standar mutu nasional maupun internasional dan siap bersaing dalam era Masyarakat Ekonomi ASEAN (MEA).

Penyelenggaraan Program Studi Profesi Ners berdasarkan pengembangan kurikulum yang diarahkan untuk mempersiapkan mahasiswa dalam pekerjaan yang memerlukan persyaratan keahlian khusus sesuai amanah Undang-undang Nomor 12 tahun 2012 dan diharapkan dapat menghasilkan lulusan yang memenuhi standar kompetensi perawat level 7 melalui mekanisme uji kompetensi sesuai dengan amanah Undang-undang No 38 tahun 2014 tentang Keperawatan.

A. Program Studi Keperawatan (PSKep)

Pendidikan Program Studi Keperawatan STIK Bina Husada Palembang diselenggarakan dengan beban 151 SKS dengan beban belajar mahasiswa adalah sampai 9 jam perhari (54 jam/minggu setara dengan 20 SKS/semester) dan ditempuh dalam masa studi minimal 8 semester dan maksimal 16 Semester.

Mata Kuliah Wajib Nasional	: 84 SKS
Mata Kuliah STIK Bina Husada	: 6 SKS
Mata Kuliah Program Studi	: 11 SKS
Mata Kuliah Pilihan	: 16 SKS
Total SKS	: 151 SKS

Kelas Reguler A (Reg A)

SEMESTER I			
No	KODE	MATA KULIAH	SKS
1	SKP6105	Keperawatan Dasar I	3
2	SKP6107	Konsep Dasar Keperawatan I	3
3	SKP6109	Ilmu Dasar Keperawatan I	4
4	SKP6111	Falsafah dan Teori Keperawatan	3
5	STIK.9001	Agama	2
6	STIK.9006	Bahasa Indonesia	2
7	STIK.9011	Kewarganegaraan	2
8	STIK.9015	Pendidikan Karakter	2
Total SKS			21

SEMESTER II			
No	KODE	MATA KULIAH	SKS
1	STIK9014	Pancasila	2
2	SKP6206	Keperawatan Dasar II	3
3	SKP6208	Konsep Dasar Keperawatan II	3
4	SKP6210	Ilmu Dasar Keperawatan II	4
5	SKP6212	Komunikasi Dalam Keperawatan I	2
6	SKP6245	Anatomi Tubuh Manusia	3
7	SKP6246	Fisiologi	2
8	SKP6247	Patofisiologi	2
Total SKS			21

SEMESTER III			
No	KODE	MATA KULIAH	SKS
1	SKP6313	Komunikasi Dalam Keperawatan II	3
2	SKP6314	Promosi Kesehatan dan Pendidikan Kesehatan	3
3	SKP6315	Psikososial dan Budaya dalam Keperawatan	2
4	SKP6317	Sistem Informasi Keperawatan	2
5	SKP6318	Keperawatan Medikal Bedah I	3
6	SKP6322	Keperawatan Maternitas I	4
7	STIK9018	Psikologi Keperawatan	2
Total SKS			19

SEMESTER IV			
No	KODE	MATA KULIAH	SKS
1	SKP6419	Keperawatan Medikal Bedah II (Sistem Endokrin, Imunologi, Pencernaan dan Perkemihan)	3
2	SKP6423	Keperawatan Maternitas II	2
3	SKP6424	Keperawatan Anak I	4
4	SKP6426	Keperawatan Kesehatan Jiwa I	3
5	SKP6429	Keperawatan HIV Aids	2
6	SKP6438	Keperawatan Gerontik	4
7	SKP6416	Kesehatan Pasien dan Keselamatan Kesehatan Kerja Dalam Keperawatan	2
Total SKS			20

SEMESTER V			
No	KODE	MATA KULIAH	SKS
1	SKP6520	Keperawatan Medikal Bedah III	3
2	SKP6525	Keperawatan Anak II	2
3	SKP6527	Keperawatan Kesehatan Jiwa II	3
4	SKP6528	Keperawatan Menjelang Ajal dan Paliatif	3
5	SKP6530	Keperawatan Komunitas I	2
6	SKP6532	Keperawatan Keluarga	4
Total SKS			17

SEMESTER VI			
No	KODE	MATA KULIAH	SKS
1	SKP6631	Keperawatan Komunitas II	3
2	SKP6633	Metodologi Penelitian	4
3	STIK9007	Bahasa Inggris	2
4	SKP6635	Keperawatan Gawat Darurat	4
5	SKP6636	Keperawatan Kritis	3
6	SKP6639	Keperawatan Bencana	2
Total SKS			18

SEMESTER VII			
No	KODE	MATA KULIAH	SKS
1	SKP6737	Biostatistik	2
2	SKP6721	Praktik Keperawatan Medikal Bedah	3
3	STIK9016	Pengantar Kewirausahaan	2
4	SKP6743	Kesehatan Pasien dan Keselamatan Kesehatan Kerja Dalam Keperawatan Lanjutan	2
5	SKP6744	Penelitian Terapan	2
6	SKP6740	Manajemen Keperawatan	4
Total SKS			20

SEMESTER VIII			
No	KODE	MATA KULIAH	SKS
1	SKP6842	Skripsi	4
2	SKP6860	Pengantar Bisnis	2
3	SKP6861	Keutamaan kewirausahaan	2
4	SKP6862	Industri pilihan kewirausahaan	2
5	SKP6863	Marketing dan Branding	2
6	SKP6864	Management keuangan	2
7	SKP6865	Kewirausahaan Pendidikan	2
8	SKP6866	Kewirausahaan kesehatan farmasi	2
9	SKP6867	Kewirausahaan pengelolaan Pangan (Creative culinary)	2
Total SKS			

Kelas Alih Jenjang (Reguler B) PSKep

SEMESTER V			
No	KODE	MATA KULIAH	SKS
1	SKP6501	Kesehatan Pasien Dan Keselamatan Kesehatan Kerja Dalam Keperawatan	2
2	SKP6502	Sistem Informasi Keperawatan	2
3	SKP6503	Keperawatan Medikal Bedah li	3
4	SKP6505	Keperawatan Maternitas li	3
5	SKP6506	Keperawatan Anak li	3
6	SKP6508	Keperawatan Menjelang Ajal Dan Paliatif	3
7	SKP6516	Keperawatan Gerontik	4
Total SKS			20

SEMESTER VI			
No	KODE	MATA KULIAH	SKS
1	SKP.6604	Keperawatan Medikal Bedah III	3
2	SKP6607	Keperawatan Kesehatan Jiwa II	3
3	SKP6610	Keperawatan Komunitas II	3
4	SKP6612	Metodologi Penelitian	4
5	SKP6613	Keperawatan Gawat Darurat	3
6	SKP.6718	Manajemen Keperawatan	3
7	STIK.9007	Bahasa Inggris	2
8	STIK 9015	Pendidikan Karakter	3
Total SKS			24

SEMESTER VII			
No	KODE	MATA KULIAH	SKS
1	PSIK1641.P	keperawatan HIV-AIDS	3
2	SKP6614	Keperawatan Kritis	3
3	SKP6715	Biostatistik	2
4	SKP.6717	Keperawatan Bencana	3
5	SKP6743	Kesehatan Pasien Dan Keselamatan Kerja Dalam Keperawatan Lanjutan	2
6	SKP6744	Penelitian Terapan	2
7	STIK 9016	Pengantar Kewirausahaan	3
Total SKS			18

SEMESTER VIII			
No	KODE	MATA KULIAH	SKS
1	SKP6604	Keperawatan Medikal Bedah II	3
2	SKP6607	Keperawatan Kesehatan Jiwa II	3
3	SKP6610	Keperawatan Komunitas II	3
4	SKP6612	Metodologi Penelitian	4
5	SKP6613	Keperawatan Gawat Darurat	3
6	SKP.6718	Manajemen Keperawatan	3
7	STIK 9015	Pendidikan Karakter	3
Total SKS			

B. Program Studi Profesi Ners

Pendidikan tahap profesi merupakan kelanjutan dari tahap pendidikan program sarjana keperawatan dimana tahap ini peserta didik mengaplikasikan teori dan konsep yang didapat selama proses pendidikan sarjana. Artinya, tahap ini dilaksanakan setelah menyelesaikan program sarjana keperawatan dengan beban studi minimal 36 SKS

SEMESTER I			
No	KODE	MATA KULIAH	SKS
1	NRS7101	Keperawatan Dasar Profesi	2
2	NRS7102	Keperawatan Medikal Bedah	6
3	NRS7103	Keperawatan Anak	4
4	NRS7104	Keperawatan Maternitas	4
5	NRS7205	Keperawatan Jiwa	3
Total SKS			19

SEMESTER II			
No	KODE	MATA KULIAH	SKS
1	NRS7110	Kesehatan Pasien dan Keselamatan Kesehatan Kerja dalam Keperawatan	2
2	NRS7206	Manajemen Keperawatan	3
3	NRS7207	Keperawatan Gadar dan Kritis	4
4	NRS7208	Keperawatan Gerontik	3
5	NRS7209	Keperawatan Keluarga dan Keperawatan Komunitas	5
Total SKS			17

D. Matrikulasi

Program Matrikulasi diselenggarakan sebelum pelaksanaan perkuliahan. Program Matrikulasi dimaksudkan untuk menyamakan persepsi bagi peserta didik, sehingga keseragaman input dapat disamakan melalui program ini. Kuliah matrikulasi wajib diikuti oleh semua calon mahasiswa yang lulus seleksi penerimaan mahasiswa baru program Pascasarjana dan program alih jenjang.

Kuliah matrikulasi bertujuan untuk memberikan pengetahuan tambahan dan persiapan yang akan memudahkan mahasiswa mengikuti proses belajar mengajar pada Program Sarjana dan Program Magister Kesehatan Masyarakat.

Perkuliahan matrikulasi diberikan selama 6 kali tatap muka ditambah dengan evaluasi akhir untuk tiap mata kuliah. Mata kuliah dalam matrikulasi masing-masing berbobot 2-3 SKS. Nilai kelulusan dalam kuliah matrikulasi adalah sama dengan atau lebih besar daripada C. Mahasiswa yang dinyatakan lulus matrikulasi akan diberi sertifikat matrikulasi.

Bagi mahasiswa yang tidak lulus diwajibkan mengulang pada semester berikutnya. Sertifikat matrikulasi merupakan salah satu persyaratan untuk mengajukan Dosen Pembimbing Skripsi/Tesis.

Ditetapkan di : Palembang

Pada tanggal : 8 September 2021

Ketua,

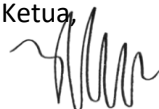

Ersita, S.Kep, Ns, M.Kes

NIK. 08.26.03.84.102